朝鮮日報 十七日(日) 夕刊 二十頁

社說

頹廢的享樂主義의風靡
看過할수업는重大現象

一

時代는 正히 緊張을 要求한다。 四億二千萬圓이란 空前의 大豫算案이 通過된다면 經濟的으로 미칠 影響이 어떠한가、鐵道網의 完成、鴨綠江、豆滿江의 架橋는 朝滿人口移動에 어떠한 變化를 招來할가、百數十으로 算하는 長老敎系의 私立學校가 閉鎖되고 이에 代할 私學은 設立되지 못한다면 敎化上에 어떤 刺戟을 生할것인가 等等을 생각하면 朝鮮의 最近 數三年의 社會的 變動은 決코 茫然한 態度로써 看過할것만이 아니다。 特히 世界로 보면 今年부터 海軍無條約狀態에 入하야 軍備擴張競爭이 激烈해지고 파쇼對人民戰線派의 軋轢이 日益 尖銳化하야 언제 어느方面에서 戰端이 開始되어 全世界를 戰禍에 捲入케할것인지 實로 安心을 不許하는 狀態다。 말하자면 內外가 多事多難하야 緊張을 要할 時代다。

二

그런데 우리 社會相을 回顧할때 果然 緊張과 興奮이 잇는가。 料亭과 享樂機關은 繁昌과 隆盛을 呈한다。 그러나 文化機關과 敎化機關은 萎靡不振한다。 사람은 享樂的 頹廢的 刹那主義로 흘르고 醇厚、剛毅、義理的 氣魄은 日益 衰頹해간다。 街頭를 걷는 輕燥浮薄한 處身의 靑年男女、旅舘、料亭、俱樂部에 보는 世紀末的 風紀、個人과 個人間의 精神的 物質的 信用의 墮落、敎師와 學生間의 冷酷한 情愛、事業的同僚間의 猜忌 暗鬪等等을 보라 이것이 果然 世界的 非常時를 떠드는 朝鮮社會의 緊張이랴。

三

이 頹廢的 享樂的 氣風이 天下를 風靡하는 原因에 對해서는 全然 首肯할바가 업는바아니다。 사람이 精神的 希望을 일흘때 極度의 墮落的 行動을 取할수잇스며 遊興을 못이길수 잇스며 조호매 多少의 景氣가 잇슬수잇는 일이다。 敗戰後의 社會相이나 家主를 일흔 一家庭에서 보는 混亂 慘劇은 이것을 證明하는 一例일것이다 그러나 朝鮮은 반드시 그러타 할만치 極度의 處地에 잇는것이 아니다。 努力如何에 依하야는 모다 救濟할수잇는 處地에 잇는것이다。

四

大戰後 獨逸은 極度로 政治的 經濟的 社會的 難境에 陷하엿섯다。 그러나 그들의 剛毅、忍耐、努力、奮發의 精神은 賠償問題、軍備問題、領土問題等을 어떤 程度로 解決하고 將次 英米佛의 戰勝國과 겨루어 覇를 歐米에 다투라한다。 世界人은 獨逸人이 將次 高尙한 政治家를 擁할수잇다면 英米以上의 健全할 國民일것을 指摘하고잇다。 이것은 그 國民에게 無氣、浮薄、頹廢、享樂 刹那主義의 精神대신 義理、剛毅、義理、永遠이란 心志가 强健한 때문이아닐가。 그러므로 環境을 云云하고 時代를 云謂한다는것은 一種 責任轉嫁요 自己瞞着의 假飾이다。 靑年은 모름지기 覺醒緊張을 要할 時期다。

西安의軍事勢力은 三者鼎立된狀態
共産軍이指導的勢力掌握
對中央和平解決無望

【洛陽十六日發同盟】中國側情報에 依하면 西安의 政治的軍事的勢力은 이제이르러楊虎城軍 張學良軍 共産軍의 三者鼎立狀態에 잇고 그事態는 最近楊虎城氏가 設立한 西安軍事委員會의 委員九名이 右三者間에 三等分되고 잇는 事實에도 看取된다

그리고 表面的三者鼎立形勢에 不拘하고 共産分子는 斷然一頭角을나타내여 楊虎城軍을 完全히自己勢力下에너코 全陝西政局을리-드하고잇다 即 下層兵士 農民等의赤化에 注力하야 着着成功하고잇는것은 勿論楊虎城自身에對하여도 그監視下에 두어 自由를束縛하고잇고 西安에서省外에避難하려는 要人들도 楊虎城氏와作別이사도못하는 狀態이다

中央의最後的意向을가지고 十五日西安에 飛來한朱春霖氏는十六日楊虎城氏의 回答을 携帶하고 南京에 歸還할 豫定이엿는데 豫定을 一日延長하야 楊氏와 折衝을 續行하고잇는데 如斯한 狀態下에서는 假令 楊氏가 中央에忠誠을誓할意思를 가지드래도 그實行은 到底히不可能하다고보이는바 共産軍의西安入으로 事態는 一層惡化紛糾되고 中央의期待하는바 和平解決은 至難한듯하다

西安의形勢重大化
共産軍의리-드로

【上海十六日發同盟】陝西의要地를掌中에너흔 共産軍은 時局停頓의間隙을타서 一擧에西北의實質的指導權을 掌握하려고 積極的工作을 進行하고잇스므로 中央이和平交涉에 그機會를 逸할時는西北은 第二의 江西化하야 南京에 抵抗하는 一大戰國을形成케될것은 必至함으로 同憂慮派의 强硬派는 事態茲에至한以上三中全會를기다리지안코武力討伐을 敢行할것이라고强硬히主張하고國民政府內外의 大勢도情勢의急變에따러 漸次 이에기우러지고잇다 이때문에 宋子文一派의妥協派는 아조窮地에 陷入하고李志剛 朱春霖氏等의 政治工作에 最後의 期待를 부치고잇다 國民政府의 內部抗爭도 漸次大團圓에 達하고잇는바 數日間의西安의 動向은 極히注目된다

叛軍空軍바市를空爆

【바르셀로나十五日發同盟】西班牙叛軍의空軍部隊는 十五日 人民戰線의牙城바르셀로나를空襲하야 市街及 郊外에 多數爆彈을 投下하엿다 其結果 死者四名、負傷者多數를내엿다한다

汪精衛氏南京向發

【上海十六日發同盟】汪精衛氏는 國民政府主席林森氏에게 歸國報告次로 十八日上海에서 南京에 赴하기로되엿다 그리고 蔣介石氏와의 會見은 汪氏가 南京에서 歸京한後 決定될터이다

西安完全赤色化
楊軍은續續共軍에編入

【北平十六日發同盟】西安外國人宣敎師로부터 十六日北平官憲에 達한 報告에 依하면 十五日現在西安、涇陽、三原、蒲城、富平等은 다共産軍에게 占據되여잇고 十五日西安附近에는 이미五千의 共産軍이 到着하야 反軍支援次로 臨潼方面에 向하엿다 一部隊를 除하고 大部分은 西安郊外에 分駐하고잇다 共産軍은 西安에 總司令部를 設하야 毛澤東이 總司令、彭德懷이 副司令에 就任하엿다 西安에는 共産軍便衣隊一千이 駐在하야 赤化의 宣傳에 努力하고잇고 在獄中의政治犯人二千은 全部釋放되고 共産軍은 市中을橫行闊步하야 市內는 混亂에陷入하고잇다 楊虎城部隊는 軍隊番號를變更한後 續續共産軍에編入되고 또共産軍에依하야 多額의紙幣가發行되여 市民을脅迫하고 强制的으로 此를使用하고잇다 商家는 다營業을停止하야 金融은 全然混亂狀態에陷入하고잇다 現在西安郊外에는 東北軍 四個師團이잇는데 下級軍官及 多數의兵士는 赤色分子의 煽動으로 動搖가甚하야 形勢자못險惡하다

酒井侍從武官
朝陽承德寺에到着

【朝陽十七日發同盟】在滿皇軍第一線의 將士御慰問의 御差遣에서 陛下께압서 御差遣하압신 酒井侍從武官은 聖旨를 奉戴하고各地部隊를 慰問하는途中 十六日午後 錦州에 그리고 十七日飛行機로 朝陽 赤峰 承德에이르러各部隊에 對하야 各其感激에넘치는 聖旨를 傳達하엿다 承德에서一泊한後 十八日午前九時飛行機로 山海關에 向하엿다가大連에赴할터이다

獨、議會를完全廢止
新機關을設置
팟시스트大評議會模倣

【伯林十六日發同盟】히틀러總統은 來卅日 나치스政權成立記念日을期하야 議會를召集하고 內閣을 組織함 그方式은大評議會로 써나치스黨의 最高機關으로 하고잇다고 報道되는데 그內容은 다음과갓다

一、議會는 無用의長物化한故로 此를廢止함 但그形式은 維持하야 스스로 解散을 表決하기로함

一、同時에 議會의代位機關으로 써나치스大評議會로서 成立될 合

獨軍모로코로進出

獨逸軍이 西班牙領모로코에上陸하야 各處에 陸海軍根據地를 建設한다는 報道를 接한佛國政府는 實力으로써 이를 阻止하기로 決意하고 陸海空三軍을動員하야 모로코國境防備强化에邁進하리라는 觀測이 喧傳된다그리고 佛國大西洋艦隊先遣部隊는 九日 하지브랄타에 到着하엿고 繼續하야 後續部隊가 到着하리라하는바 佛艦隊의 모로코海岸集結은 獨逸軍의 出動과 直接關係가 잇지안흘가 思議된다。 더욱 이와 倂行하야 佛國政府가 西班牙叛軍政府에 重大警告를 發한것과 『叛軍政府가 佛國政府의 要求에 應치안흘境遇에는 實力으로써 西領모로코를 占領하겟다」는 佛參謀本部의言明은 一層世人의 耳目을 聳然케하는바잇다。

米新建艦計畫

루즈벨트大統領은 新議會劈頭 新戰艦二隻의 建造를 勸告하엿거니와 다시政府는 無條約時代에 對處키爲하야 十個年艦隊建設計畫으로 約二億弗의 費用을 投下하야 補助艦五十四隻을 建造하는 計畫을 樹立하고 不遠議會에 提出할 方針이라한다。 米國의 新建艦計畫은 無條約狀態를 機會로 各國間에 建艦競爭이 熾烈의 度를 加하고잇는 此際 一層世人의 注目을 끌고잇다

獨逸空相訪伊

히틀러總統의 片腕으로 事實上 獨逸副總理의 地位를 占有하고잇는 괴-링空相은 十三日伯林을 出發하야 羅馬로 向하엿다。 괴-링空相의 伊太利訪問은 單純히 兩國交驩以外에 重大使命을 帶한것이라고 하는데 特히 地中海現狀維持에 關한 英伊協定과 西班牙叛亂不干涉에 關한 英佛提携에잇서서 獨伊兩國政府의 共同政策을 檢討하고 이에對한 再調整을 圖하기를 目的하는것이라고 傳한다。

反共戰線强化

特히 伊太利當局에서 發表한바에 依하면 괴-링 空相의 訪伊使命은 反共戰線의 强化에 잇나 하는데 爲先 獨伊兩國은 兩國間에 成立된 防共協定에 英國도 參加식혀 獨伊英三國의 防共戰線을 確立할 豫定이라하며 萬一佛國도 佛蘇相互條約을 破棄한다고하면 佛國도右에 加入케하야四大國共同으로 防共陣을 强化할 意向이라한다

英佛은反對

괴-링空相의 羅馬訪問을 機會로 獨伊兩國이 英佛獨伊四國協商을 結成하야 防共陣强化를策한다는 報道에對하야 佛國政府는 右는 佛國을 떠러트리려는 陷穽이라하야 이에 決然反對態度를 表示하고 英國政府는 자못 冷情한態度로 列國이 思想的으로 國際的블럭을 結成하야 國際間의 問題를 解決하려함은 極히 危險한일이라하야 絕對反對를 表示하고 西班牙問題에對하여는 어데까지 佛國과 協力할旨의 決意를 表明하고잇다

汪精衛氏歸國

西安事變勃發後國民政府로부터 急遽歸國하라는 招電을接한在歐洲 汪精衛氏는十四日午後 國民政府의 多數要人을 筆頭로 各界人士의歡迎裡에 上海에到着하엿다 西安事變後 叛亂軍과 中央政府와의 和平交涉이 아직도圓滿解決을짓지못하고 內政外交의 重大轉換期에 直面한 國民政府의 收拾도 必至의情勢로되여잇다 此際 果然汪精衛氏의 再登場은 國府對叛軍에 如何한 進路를 打開하여줄는지 注目된다

外國軍艦의킬運河通航禁止
獨政府、各國에通牒
베르사이유條約中自由均等條件一部廢止
新海軍省令으로發表

【伯林十六日發同盟】獨逸政府는 外國軍艦의 킬運河通過航行을禁止키로 決定하고 十六日海軍省令을 發表하엿다 同時에 關係各國政府에 對하여도 通牒으로 『自今外國軍艦은 킬運河를 通過할수업다』라는 旨를 通告하엿다 獨逸政府의 右決定은 베르사이유條約第十二篇第六款、第三百八十條以下外國軍艦의 킬運河通航에 對하야 規定한 自由均等條件을 部分的으로 廢棄한것이다

【伯林十六日發同盟】獨逸政府는 昨年十一月十四日베르사이유條約第十二篇國際水路에關한 條項廢棄를 發表하엿는데 十六日新海軍省令은 右廢棄에 伴한 航行自主權의 一具體化이다 海軍省令內容은 다음과갓다

一、外國軍艦이 自今킬運河를通過航行하려는時는 外交機關을通하야 獨逸政府의 許可를得할것이다

西歐反共協定의 可能性을指摘!
괴-링空相의中間報告

【羅馬十六日發同盟】獨逸空相괴-링將軍은 뭇솔리니首相과 前後二日間 會談한 結果에基하야 十六日 히틀러總統에게 電報로中間報告를 行하엿다고 確聞한다 右報告에 잇서 히틀러總統에게特히 西歐反共産協定締結의 可能性을 指摘하엿다한다 報告內容이라고 解釋되는것은 左와如하다

一、西班牙義勇軍派遣問題其他歐洲諸問題에對하여도 折衝하엿스나 二十一日前後 다시 뭇솔리니首相과 協議를 續行할 豫定이다

一、西歐에잇서서 볼쉬비즘을制壓하기 爲하야 英、獨、佛、伊四個國政府의 共同戰線結成을 希望하는데對하여는 뭇솔리니首相과意見一致되여 西歐協定成立의 可能性이 잇다고생각한다

한다。 괴-링空相은 十七日 日曜는 午前八時에 에마누엘皇帝의招待로 오스치아近郊에서 狩獵하고 午後는 ...의 招待로 皇太子을 訪問하고 十八日은 나폴리를 訪問 카프리에서 休養한後 아마二十日 뭇솔리니首相과 會談한後 伯林에歸還할터이다

西叛軍內部에서 兵士의一團叛亂
人民戰線의住民과呼應

【발렌시아十六日發同盟】마드리드西北카세레스地方은 叛軍에게 占領된以來住民間에 動搖가끈치엇드니 俄然十五日 同地駐屯叛軍內部에 兵變이이러나 兵士와 人民戰線의 住民二千八百名으로 編成된 一團은 叛軍에 反旗를들고 山中데시카라城에 籠城하엿다 十六日발렌시아政府內務省에 達한 情報에依하면 右叛亂軍은 叛軍討伐隊의 三回에亘한 襲擊을 擊退하엿다고하는데 카세레스地方의 情勢는 險然한 바잇다

000785

마드리드攻防戰
最後段階到達
政府軍猛然抵抗

【마드리드十六日發同盟】叛軍은 復舊의 마드리드西北 에스마리안地方을 手中에너코 漸次包圍陣形을 整頓하고잇는데 드디여十五日 叛軍司令部의 西北大學校舍 ... 마드리드攻防戰은 最後段階에 드러갓다 叛軍은 西北만사나레스河沿線에 對하야 猛烈한 總攻擊을 開始하야 十六日도 朝來十時間에 亘하야 叛軍野砲隊는 政府軍陣地에猛射를 加하엿다 政府軍도 勇敢히 抵抗하야 砲兵戰으로써 應酬하고 叛軍의後方에 多大한損害를 與하엿다한다

議會解散도不辭
政府의對議會策

【東京電話同盟】再開議會를 目前에압둔 政府는 對議會策에 萬全을 期하기로되여 十八日에는 臨時閣議를 開催하고 議會對策을 決定하고 十九日 定例閣議에서는 首相의 施政方針演說을 비롯하야 藏相의 財政經濟演說 外相의 外交演說等을 附議하야 正式決定하고 다시對議會方策에 對하야 最後의 決意를 決定할것이다 一方首相은十八日에 政民兩黨總裁를 訪問하고二大政黨의 援助를 懇請하기로되엿는데 廣田首相을 中心으로한 政府首腦部의 對議會方策은 左와如한데 最近에 이르러 政府가 革新政策을 實現하기爲하야는 議會의 解散을 行하여도 조타는 强硬方針을 示하게된것은 特히 注目되여잇다

一、外交問題 外交問題는 黨派를 超越하야 政府의 方針에 自重을 要請하는 ... 政府로서는 議員의 質問에 依하야 方策을 說明하야 議會를 通하야 國民의 諒解를 求하기로되엿다

一、財政問題 ... 明年度豫算은 現在의 情勢로보아 最少限度의 修正을 行할境遇에는 解散으로 ... 對應할것이다

一、革新政策 ... 國民에게 ... 忌憚업시 ... 政府는 ...

貴族院의質問陣

【東京電話同盟】議會再開劈頭貴族院에서의 國務大臣의 演說에 對하야各派代表의 質問演說者는旣報한바와갓치 研究會池田長康子 公正會阪谷芳郞男 同成會菅原通敬、交友俱樂部小久保喜七의 四氏로 決定되엿슴으로 十八日院內書記官長室에서 貴族院書記官長을 中心으로 質問順位及質問의 重複을避키爲하야 協議를 行하기로되엿다 또 第二陣의 質問者로 純無所屬 田中館愛橘氏(國語問題) 研究會大河內輝耕子(外交財政) 交友俱樂部水野錬太郞氏(航空國防問題) 研究會內藤伏會氏(燃料國策)로부터 十六日午後 貴族院事務局에 質問通告가잇섯다

義務敎育延長案
十八日閣議上程

【東京電話同盟】文部省에서는十六日 午前九時 文相官邸에서 省議를열고 平生文相以下 兩次官 各局長出席이하얏는데大藏省 司法省 其他 關係各省協議를 經由하야 成案을 어든 義務敎育法案은 廣田內閣의 國策으로서 實行할것이므로 速히 議會에 提出할 方針을 取하야 來十八日閣議에 提出하기로 決定하고 伊東專門學務局長及 石井圖書課長으로부터 議會에서 論議될 豫想點에 對하야 詳細 說明하고 그對策을 講究하고 正午散會하엿다

八面鋒

◇ 鐵道局長會議에서 局長들이 局員의 減俸復活을 要望한다고。

◇ 部下의 苦情을 알아주는 局長이로군。

◇ 그러나 前田鐵相은 官吏만이 優待를 밧는다는것은 생각할 問題라고 一蹴。

◇ 官吏가 先鋒에서서 減俸反對를 한판이니 減俸復活도 官吏들이 못할바업서。

◇ 官吏도 一種의 俸給生活者로 自處하나까。

◇ 如何間 物價는 暴騰하고 俸給은 踏步하니 增俸을 要求할도 當然。

◇ 蔣、張은 妥協되고 汪은 갈바를 모르니 結局 蔣介石時代繼續?

◇ 蔣이 물러갈지라도 蔣政策以外를 採用키는 對內對外가 問題。

日曜氣配

◇株式=高値圈의 小口 投申 關合하나 아직商品市勢模樣次第로 波瀾含에 氣配는 大新九六、一〇 東新一五八、〇〇 鐘新二二七、三〇 日産八二、八〇

◇期米=買書에 押近 豐穰과 朝鮮産地高에 引締되야 目先高含 氣配九十七、九錢

今日本紙四面

毛絲萬能手編機械ニッイテ

今番內地製造元カラ家庭用又ハ副業用ニ理想的毛絲手編機械普及ニ對スル依賴ガアツタノデ調査ト試驗ノ結果從來ノ他品ニ比シテ顯著ニ優良ナルコトガ認メラレコレガ普及上取扱所ヲ一道ニ一個所ヅツ設置スル豫定ニ付キ希望者ハ申込アリタシ

京城府蓬萊町一ノ二三
朝鮮副業協會
電話本局二九六〇番

恩給 最大長期로特別立替 旣往他에立替한件도 又增加立替試問爲替 京城府光化門通一四七 朴商會

「ラヂオ技術員募集」 希望者ハ履歷書携帶本人來談 朝鮮放送協會

貸室 京城驛前三階洋館二階室八坪電話使用料共月六〇圓 實費運送店 電本一九九三番

讓垈 惠化町七四의一九番地四十九坪 詳細電話本局一八六一番問議可

讓渡 和洋食料品店을讓渡 爲計有意하신분은下記로來談或은電話로問議하시요 電光一九七六·光三二二七 鐘路一丁目三三 李東柱

朝報案內

宣傳用品 ▲印入타오르 ▲廣告마쓰치 ▲印入洗面器 ▲廣告鉛筆等精製酬應 ▲照會要返信料三錢 京城竹添町二丁目九八 東洋商店用品商會

돈벌기大王 リード式穀物膨脹機 新型各種(カタログ進呈) 大阪市東淀川區本庄西通一 兒島製作所 (電話北五二九八番) 製藥法傳授 五合의米가八升가되는米菓子

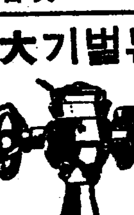

ノアピアノ 山葉 家庭用(竪型) 500圓以上 學校用(平台)1·000圓以上 (全鮮各特約店에有함) カタログ贈呈 日本樂器會社出張所 (京城本町一丁目·電本三四八五)

기침에 달고 먹기쉬운 시롭부제 코데친 コデチン

內外國 理髮器具 化粧品 鏡 都賣 資本金十萬圓으로 歲末까지 內外의 最新品을 豊富히 輸入하야 大割引販賣하오니 愛用하소서 京城府鐘路二丁目八七 販賣元 東亞理髮器具株式會社 電話光二二八三 振替京城一九八五番

好壽敦 女子高等普通學校生徒募集 一學年約百名 考査三月十一日、十二日、十三日 出願三月六日限 (開城府)

スキーポマード 艶出し

모루히네 慢性中毒에 모나-루 福 一朝에治療를그릇처서「모루히네慢性中毒」으로移行하야「모루히네奪除困難에苦悶하시는분은곳福모나-루療法에依하야確實하고完全히事業을하면서모루히네類를除去할수잇고速히舊健康體에回復함으로써安心하고應用하기를切望하는바입니다。 (文獻贈呈) 定價 皮下 5管入 10管入 20管入 50管入 製造元 順天堂醫化學研究所 發賣元 大阪市東區道修町 田邊五兵衛商店 MONAL FUKU

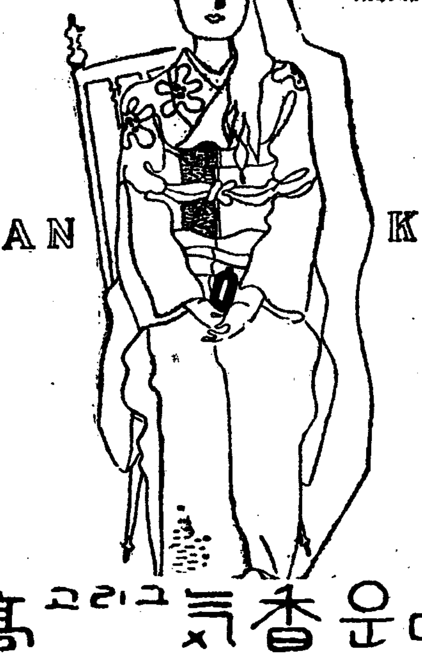

아름다운香氣 그리고 高尙한 ランラン洋髮香油 RANRAN KOHYU

六年前에 失踪한내족하! 貴葉少女의 叔母出現

本紙揭載記事가因緣되여 運命의실마리는어데로?

륙년전눈오는 어느날 경체모를 노파에게 끄여나가 겨우아홉살된 소녀로 꿈에도 생각못한멸 천지 국제마도(魔都) 상해로끌려가 야채(夜叉)가튼 이국마녀(異國魔女)의손에 륙년동안을두고 가진학대를 받다가 나희가 이제 열다섯에차자 목표한 인육시장으로 넘기고저 대련(大連)으로 데리고 오는길에 대련수상서(水上署)손에 걸려 지긋지긋한 마수를벗서나 겨우청천백일을 보게는되엿스나 고토에 도라와보니 고향이 어느곳이지 부모가 누구인지 어린귀엽속에서 떠드러내지못하는것도 답답하거니와 오래동안 못견딜학대로 말미암아 봉오리 터질려는 처녀의몸으로 정신에 이상까지 생긴 세상에도 기막힌비극의 주인공 김귀엽(金貴葉)소녀의 눈물어린 마굴탈출기가 그의사진과함께 본지에보도되자 인연은 이상하기도 이기사가 김귀엽소녀의 고모부가되는 시내통의정(通義町)일백십륙번지 전윤배(田允培)씨의 눈에걸린것이 이에 회에 마련을 더저줄인연이되여 아프로 얼마아니면 륙년간 생사를 모르든 그리운내딸과 극적상면을할 그어머니가 등장을하게되여 애끗는 김소녀의운명의 실마리가 방금에 푸려질라 하고잇다(사진은귀엽의고모전씨)

어머니는어데서우나 三年來踪跡杳然 —門안에남의집준以後로— 六年間母女生離別

지난십륙일부 본지조간으로귀엽소녀의 기사가 세상에 나가게되자 별항귀엽소녀의 고모부가되는 전원배씨가 이기사를보고사진에 나타난 얼굴모습이라든지 나이라든지 륙년전에 실종한사뿐만아니라 일홈이부합됨을 미루어 틀림업는 그족하로 귀엽소녀의 어릴때부터 잘아는 그고모되는정(鄭)씨의 이야기대로보면 귀엽소녀의 본집은 시외왕장리(旺壯里)로 그아버지되는김한윤(金漢潤)은 김소녀의 실종되기전 지금부터 십일년전 살림의 낭패를보고 집을나가 버리고 그어머니혼자 귀엽을 망내딸로 삼남매를 데리고구차한 살림을 해나가는중에귀엽이가 아홉살낫슬때에 집안이어려워 할수업시 문안남의집 사리를 드려보냇는데 귀엽소녀가 문안에 드려온후 서달도 못되여 그어머니는 그를 차저 문안소녀의 주인집까지 차저왓든니 뜻박게도귀엽소녀는 며칠전에 집을나간채로도라오지 안엇다고한다 이래로 그어머니는 딸을차저 헤멜대로 헤매다가 지금은 그의종적조차알수업다는바 륙년전에 사랑하는딸을일코 장안을헤매든 그는륙년뒤 변신은되엿스나 고향과부모를차저도라온 귀엽소녀를아는지모르는지? 운명의 어머니 가련한두생령에게 상면의기회를줄런지 안줄런지 안타갑게도 주저를하고잇다

틀림업는 내족하 叔母徐氏談

이와함께 귀엽소녀의고모가되는 정씨의말로 알게된 귀엽소녀로서는 지금까지 발견된 고향에 남아잇는 다못하나인 근친인 소녀의 친숙모가되는 서씨는 방금종로륙정목 사십칠번지 김룡주(金龍珠)씨집에 안잠재기로 잇는중 기자가 뵈여준귀엽의사진을보고 칠년전얼굴모습이 그대로 남아잇다고 반가운눈물을흘리며틀림업는 내족하라고하야 다음과가티말하엿다

틀림업습니다 이애가 내족하입니다 눈이큰것이나 얼굴 밧희를보아! 이애어머니는벌서삼년전에 어데로 개가를하고 지금은어데잇는지 종적을 찾을수업습니다 지금이라도내가 조카 귀엽이를찾어나야지요!

娼妓逃走

십칠일오전 [illegible] 부내 미생정(彌生町)삼번지 화월루(花月樓)에잇는 창기 소도요시코(小島ヨシ子)는 별원에 팔려온창기 복환(福丸)이가 동가의 번소창문으로 도주하엿다는데 요시코의 본적은 [illegible] 상도하시촌(上都賀市村)이라하며 키가 [illegible] 가량되는 동통한녀자로서 그는 어떠한 남자와 유괴로 도망한 것이나아닌가하야 소관경찰서에서는 각서에 수배하고 맹수사중이라고한다

觀覽橋下에 老婆墜落屍 通行人이發見警察에申告

십칠일 오전여덜시경에 부내마포정일번지 동막입구에잇는 관람교(觀覽橋)에서기리십척이나되는다리아래로나이륙십세가량되여보이는 주소씨명불명의 조선인로파일명이 추락하야 사망하엿다는데 통행하든사람의 신고로소관파출소에서는현장을림검한후 경성부에 동시처를넘기엇다한다

가마니장사轢傷

십륙일 오후 두시 삼십분에 부내 아현정(阿峴町)직업학교압 전차정류장에서 부내연지정(蓮池町)십이번지에 거주하는 조창은(曺昌殷)(三〇)이가 경일철구십일호자동차를 운전하고 마포방면으로 가는도중 가마니를 가로지나가려든 부내아현정(阿峴町)칠십삼번지의 가마니장사 김덕창(金德昌)을 치여 김덕창은 허벅다리(大腿骨)와 기타에 타박상을 입어 중상인데 사고즉시에 부내 고려의원에 입원식혓는데 이라는바 지금까지는 이주일은 넉넉히걸릴것이라한다

石油도적놈 會社貯藏所에서훔치는것을 巡行巡査가發見逮捕

십칠일밤열시경에 시내 하왕십리정(下往十里町)구십오번지압헤서 어떤수상한자 두명이 석유삼십통을 두대의리야카에실고가는것을 동대문서원이 발견하고 붓잡아다가 문초한결과 그들은 하왕정(下往町)사는 랑재덕(梁在德)(二〇)과 강태진(姜泰鎭)(二〇)의 두명으로서 시내죽첨정(竹添町)출광(出光)석유상회 석유저장소의 열쇠를 훔처가지고 저장소문을열고 전긔와가티 석유를 도적해낸것을 자백하엿다

窮細民을相對로 「등거」에不正利得

[仁川] 인천항은 정미업이발달되여잇는 곳이니만큼 정미소에서나오는 등거가 또한적지안타 이와한가지 등거를리용하야 궁세민중에서는 심지어 [illegible] 대신업으로 사용하고잇다 [illegible] 하기에 출연한것은 말할것도업거니와 가격편가로판이 사용하면 잇는거상배들은 이것을 열어보고 [illegible] 등거를 여름과 가을동안에 시중시세를 발치이라한다

乘合自動車墜落 五名이重輕傷 乘客一名과運轉手生命危篤 楊口郡下의交通慘事

[春川] 십사일 오후 한시경에 양구군(楊口郡)「동면고개」에서 승합자동차가 굴러떠러저 세명은 경상을 당하고 운전수와 승객일명은 생명이 위독하다는데 이제그자세한 내용을 들어보면 십사일오전팔시삼십분에 본적을 화천면상동리(華川上東里)에 두고 회양군말휘리(淮陽郡末輝里)에 거주하는 운전수박갑성(朴甲成)이가 운전하야 회양군말휘리(淮陽郡末輝里)로부터 양구읍(楊口邑)을 향하야 출발한내금강자동차합자회사(內金剛自動車合資會社)승합자동차강(江)루배 팔십오호는 오후한시경 양구읍으로부터 사킬로 지점에잇는「동면고개」에서 실수로 약삼척아래로떠러저서 다섯명의부상자를내엿는데 그중세명은 경상입으로 양구읍에서 치료중이나 전긔운전수박갑성(朴甲成)과승객 [illegible]

就職用寫眞은 中央寫眞館 鍾路二丁目

鐵材物盜犯 兩名을逮捕

십칠일오전두시경에 시내 [illegible] 수상한자두명이 건축용 철재를 구루마에 잔뜩싣고 가는것을순찰하던 동대문서원이 발견하고 붓잡아다가 취조한 결과 그들은 신당정(新堂町)사는 김수현(金壽鉉)과 림홍기(林洪吉)의 두명으로서 [illegible] 신축공사장에서 철재를 훔처낸것이 판명되엿다한다

和順서人夫一名慘死

[光州] 십사일오후 일곱시십분경에 전라남도(全羅南道)화순(和順)구내에서 화성운송점(和成運送店)인부 리이조(李二祚)가 화물을 운반하고잇든바 뒤로부터 화물차가 돌입하게되여 무참히도 두다리를끈키우고 화순공의에게 응급수술을 밧고저급히 운반한도중에절명하엿다한다

仁川府北村一帶에 水道管을增設 總工費二萬圓으로

[仁川] 인천부의제반시설을조사하야보면 남북의차이가 넘어나심하야 북쪽지방은 놀지안흘수업다 작년도의송현정(松峴町)의 삼십사호 화재사건가튼것으로 드라도 이는단순히 수도배수관(水道配水管)부족으로인하야 화재가확대된것이라한다 이점으로 북촌부민의비난이 점점비등되고잇든중 금년도에는 특히북촌을중심으로 총경비이만오천원을들여송현정(松峴町)류정(柳町)도산정(桃山町)등 배수관(配水管)을 배치하야 종래에그피해를 입든 지대에수도난(水道難)도 다소해소될듯하다한다

鐵道大疑獄事件公判! 請負業者와技師結託 贈收賄前後卅餘回 咸興에서開廷、出廷被告十三名

【咸興】 재작년십일월초순원산경찰서(元山)에서 우연한기회에단서를어더가지고근이개월이나두고총독부철도국기사(技師)두명 평양(平壤) 대구(大邱) 부산(釜山) 청진(淸津)등거의전조선각지에걸처 거의손을뻐처서 토목건축공사와 철도국공사청부업자의 거두십여명을모주리 일망타진하야 당시세상의 이목을놀내이든 공전의철도의옥(鐵道疑獄)사건 석야우차랑(石野友次郎)(철도국 부산공무소건설계주임) 소림원지보(小林員之輔)(만철북선관리국 공무과장)등의사명에관한 증회(贈賄)수뢰(收賂)급사기에관한 대공판은예정대로 십오일오전열시부터함흥지방법원 대법정에서 평곡(平谷)판사의주심 서야(西助)리(李)량판사배석 이등검사의관여로 영도(永島)상야(上野)등 륙명의변호사렬석아래 개정되얏다 이사건은 관계금액은 그다지 만치안호나 인물들이 청부업의 거두(巨頭)들망라하야잇스며 기술자(技師)두명이나 끼어잇는 대사건으로서 철도의옥(鐵道疑獄)사건으로는 조선에서 거의처음인 일시에 재판장으로부터 개정을 선언한후 각피고들의 주소성명을 일일히물은후 피고석야(石野)로부터 사실심리에 들어갓다 이리하야 동령시이십분경 석야(石野)의심리를 끗마치엿는대피고는 대개사실을 시인하얏스며 일단휴게하얏다가 오후한시반부터 심리를 속개하야 소림(小林)내등(內藤)의 순서로 피고열세명전부의 심리를모두 끗마치고 오후아홉시반에야 겨우심리만은 끗마첫다 십륙일에다시 속행할터이며 결심될터이라고한다

出廷被告

수잇는 「센세이슌」한것이다

◀鐵道局釜山工務所建設係主任 技師 石野友次郎
◀滿鐵北鮮管理局工務課長 小林員之輔
◀京城府黃金町七丁目一〇 土木請負業 內藤道之助
◀興南邑天機里一四 土木建築業 凡山 文平
◀京城府花園町一丁目 鑛山 高梨 京市
◀滿洲奉天彌生町五〇 京城土木會社員 野口 有道
◀元山府明治町一〇 土木請負 伊藤 巖
◀京城府漢江通一一 土木請負業 津田 豐吉
◀大邱府三笠町一六 土木請負業 中西 彥三
◀釜山府草梁町一三四 土木建築請負 中谷 廣吉
◀同所八三 土木建築請負 田中 重吉
◀平壤府黃金町一六 土木請負 福谷 直逸

舞臺는滿浦線과東海南部線 主要人物의犯罪內容

그록에나타난 범죄내용을 소개하면 피고석야(石野)는 지난 소화륙년사월에 철도국평양공무소(平壤工務所)건설과장(建設課長)으로재직하고잇는동 당시만포선(滿浦線)제이공구의 건설공사를 맛고잇든 내등조지조(內藤助之助)의 [illegible] 사무소로부터 감독관대하야주며 려러가지 편의를봐주고 그대가로 소화륙년칠월부터 칠년륙월까지 전후사회에 삼십원어치의 금품을바든것을비롯하야 제일공구(第一工區)를마튼 서송조(西松組)편산구평(片山久平)으로부터 사회에 이백구십원 제칠공구(七工區) 고리경시(高梨京市)로부터 구회에일천이백구십원 제사공구(四工區)야구유도(野口有道)로부터 삼회에 오십오원 합이십회에 일천구백륙십오원을 수뢰(收賂)하얏다

[illegible] 지정청부업자로서 당시동해남부선(東海南部線)공사를마튼 진전조(津田組)전무 진전풍삼(津田豐三)으로부터 사회에 일천팔백이십오원을바더스며 중곡광길(中谷廣吉)로부터 이회에 팔백원 합이천륙백이십오원을수뢰(收賂)하얏다고한다

피고소림원지보(小林員之輔)도 역시석야(石野)의전임으로 부산공무소(釜山)건설과장(建設課長)으로잇스면서 역시철도국지정청부업자로서 동해남부(東海南部)건설공사청부자인 이등암(伊藤巖)으로부터 회에 일천오십원을 중서언삼(中西彥三)으로부터 삼회에 [illegible] 역시청부업자중곡광길(中谷廣吉)로부터 일회에 [illegible] 을바더다

閨房에侵入한 邪戀男警察에

【開城】 부외동면발송리(東面鉢松里)일천일백팔십륙번지사는라태호(羅泰浩)는집안이 가난한 지난십이월밤은 석유잔돈조차업서 그는동리리원석(李元錫)방으로 말을가고 안해되는 허옥희(許玉姬)는어둔방속에서 혼자잠을 자든동왕소옥희의 미모를탐내인동리 일백십륙번지 김명산(金命山)이란자는 이때를기회로 밤열시경 옥희의 자는방에 무단 침입 하야 몰가튼자기의 정욕을 채우려 맹수가티 덤벼들엇다한다 그러나 녀자의 완강한발악과 때마츰 남편이들어오는바람에 목적을 달하지못하고 강간미수의 피의자로 경찰에 포박되여 방금 개성서에서 박사법주임의손에 준엄한취조를 밧고잇다한다

女子五百米突에 孫孃新記錄作成 學童部에는江界崔君優勝 神宮男女氷上大會

七日午前九時四十分부터 漢江里링크에서 男女選手百五十五名 入場이잇슨後 大會長富永學務局長의 開會辭와 參加選手一同宣誓가 잇고 李仁源君(平壤)의 宣誓가 잇고 審判長鄭商熙氏의 審判에對한 注意事項이 잇슨後 競技는 女子部五百米오픈 [illegible] 며 이날女子五百米레ー스에잇서서 梨花女專의 孫仁實孃은 一分一秒八의 朝鮮新記錄을作成하엿다 이記錄은 昨年崔東秩孃(京保)이 지은 一分六秒를四秒이나 短縮하엿다 그리고學童部五百米레ー스에는 멀리江界에서出戰한 崔在興君이 斷然頭角을나타내이고 優勝하야크게氣焰을吐하엿다(寫眞은 朝鮮新記錄作成한 孫孃(上)과 學童部에新記錄作成한崔君)

[illegible] 體育協會主催의 第十二回 [illegible]

【女子五百米順位】(오픈타임레ー스)
1孫仁實(梨專)一分一秒八(朝鮮新記錄) 2金柄烈(京女高)一分七秒 3渡邊(龍谷)一分八秒六 4韓貞順(京女高)一分八秒八 5飯川(一高女)一分九秒七 6前田(龍谷)一分一〇秒一

【學童部五百米】(오픈타임레ー스)
1崔在興 [illegible] 2遠藤(三坂小)一分一五秒五 3高明煥(往十里)一分四五秒六

【男子五百米順位】(오픈타임레ー스)
1金聖重(安州)四八秒六 2尹明洙(江界)四九秒 3金基鏞(新義州)四九秒一 4李仁源(平壤)四九秒五 5鄭庚彥(京城)四九秒六 6劉仁順(江界)五〇秒一

【女子千五百米】(오픈타임레ー스)
1孫仁實(梨專) 三分三七秒 2金柄烈(京城女高)三分四二秒 3綿谷(龍山小) 三分四二秒八 4渡邊(龍谷俱) 三分四七秒四 5蒲田(同上) 三分五四秒 6栗田(龍谷女高)三分五四秒一

【男子五千米】(오픈타임레ー스)
1 [illegible] 一〇分一七秒五 2李仁源(平壤)一〇分一八秒 3金聖重(安州)一〇分一九秒三 4劉仁順(江界)一〇分一九秒四 5金河吉(江界)一〇分二〇秒二 6尹明洙(江界)一〇分二〇秒八

【學童部千五百米】(오픈타임레ー스)
1崔在興(江界明新)四分四秒七 2遠藤(三坂小)四分二八秒五 3高明煥(往十里)五分三一秒六

【男子千五百米】(오픈타임레ー스)
1金基鏞(新義州)二分四七秒一 2金聖重(安州)二分四九秒一 3李仁源(平壤)二分四九秒九 4尹明洙(江界)二分五二秒三(尹君은 途中一次顚倒하엿슴) 5劉仁順(江界)二分五五秒三 6金河吉(江界)二分五九秒

天氣予報

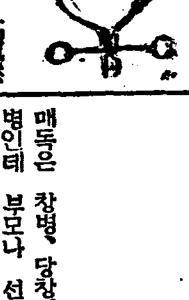

概況 七七四미리의 高氣壓은 蒙古로부터 朝鮮으로퍼저잇다 低氣壓은 東支那海及日本海、樺太島의南海上에잇스나 其勢力은弱하다 滿洲와朝鮮은 개엿스나 南岸은흐리고 日本內地는 흐려서 裏日本은 降雪이잇다

豫報 今夜와明日은 흐리다 개엿다할것이요 全鮮도갓다

昨日最高 一度一 同 最低 零下七度九 今朝最低 零下七度 一度二

독일コッホ博士가世界的新發明한結核藥에 肺病新藥 유ー고ー루

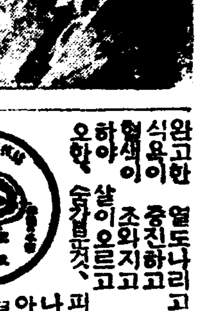

폐병은 뇌점, 부족증이라하는데 독일コッホ박사가 세계적위대한발견을하야 천지를진동케한결핵균이 폐를파먹음으로 생기는두려운 전염병인바 폐병환자의 당국현미경으로 검사하면 약삼억만개의 놀라운 결핵균이잇다 內務省統計에依하면 일년간에 오십만명이 폐병으로신음하야 중 약십칠만명의 귀중한생명을 빼앗는 무서운 악질이다 폐병에걸녀도 초기는잠복성이만해서 여간 집중키어려움으로 신경쇠약이나 위장병으로 알기쉽다 와가리 부지중 병균은 지독히 활동하야 이기 삼기가되고말며 실상 폐병균가티 여러가지중세를 이르키는병은업다 그러나 결핵균만 업새면되는데 종래에는 아모효력도업는 부적당한치료법을 쓰지고 폐병은 견니면죽고살지못한다고 한탄만하엿다 어시호 有恒社藥品部에서는불행한환자를 구하기위하야 고심연구한결과 세계적 신발명의 고급치폐약 『유ー고ー루』를 복용하면 살균과 배독작용을하야 복약후 기분이 대단상쾌하고 두통이나

완고한 열도나리고 구미가생겨 식욕이 증진하고 원기가 나서 혈색이 조와지고 쇠약을 회복하야 살이오르고 기침、도한、오한、숨가쁜것、피로하는 중세나、혈담、가슴아프고 여구리고、사지가 [illegible]

아푸고뇌곤한중세등에 綜合的으로作用하야 數効를보와 병원약을다쓰고 백방으로 모든치료를하여도낫지아니하고 고통하는분은 명은귀중한것이니 일시라도속히 高級治肺藥『유ー고ー루』를쓰시오 폐병이아니고 폐가 약하거나 폐병의 의심이잇는분은 반드시예방적으로 복약하시오

肺病特効新藥 유ー고ー루는 東京帝國大學醫學部 藥學博士高橋順太郎氏의 創意로同藥學科教授 藥學博士下山順一郎氏와 協力研究한結果 完成된結核治療劑로 主藥으로는 [illegible] 이르러 [illegible] 用을이르키지안코 有効成分에 分解되여緩和 徐히 胃腸의刺戟症狀 한作用을함으로 [illegible]

[illegible] 三週用 二週用 一週用 [illegible]

寸蟲特効藥 산도루 寸蟲藥

을 묻지안코 寄生이잇슴으로서 [illegible] 服하야도 조흔효果를 臨床上 [illegible] 肺結核患者 [illegible] 가 食慾이增進되고 [illegible] 하며 盜汗及喀痰을 輕減하는 [illegible] 痰中의結核菌을 殺滅하는 [illegible] 効한 作用이 [illegible] 心하시고하로라도 速히 [illegible] 하시사全快하시옵소서 注文服藥

適應症 肺結核 肺尖加答兒 肋膜炎 性腹膜炎 [illegible]

注文은 京城府苑南町一一九의一 有恒社藥品部 電話光一四三〇番 振替京城七九五六番

독일ナイセル博士가世界의新發明한淋毒菌엔 淋疾新藥 일룽링약 感謝至階狀!

남녀림질 대하증에 하번걸니면 여간낫기어려워 그치료법과 약이수천가지가되나 조금도 효력이업거나 다소효력이 잇서서할지라도 또다시 재발하야 수년혹은 일평생을두고 고생하는사람이만타 약만바로마지면 단박에 병이떠러지는것이고 효력이 업는약은 아모리 만히오래먹는다할지라도 낫지안는것이다 이 병에걸리면 본인의고통은 물론이나 애매한 가정부인에게 전염하야 병균이자궁에 침범하야 역시생산을못한다 다른약가티 결코 위가상하지안는다 이약은 바로살균을하야 소변으로 흘려보내는 강력(强力)한작용을하는 영약이오니 하로밧비쓰시오 수십년된 악성고질이나 재발한 완고만성림질 여자대하증(적대하、황대하、백대하)림독성 방광염、산증、설호선염、자궁란소염 요도협착이 낫는신약이오

藥價 [illegible] 三五九 [illegible]

注文은 京城府苑南町一一九ノ一 有恒社藥品部 電話光一四三〇番 振替京城七九五六番

체증、속병特効藥 마구다ー

◆급만성위장카다루◆소화불량◆적、괴◆위산과다증◆구미업는데 신경성위약◆위아도니ー◆위확장◆위양◆위하수증◆주체◆담체、적체기타복통、구토、설사등모든 위장하에특효함

갑약 경중용 오십이일 중중용 원원원원 완고용 악성용

기침、담、해소、에는新發明 特効藥 세가도ー루

세가도ー루는 다음과가튼 분은곡쓰시오담기침이심하야 금시에넘어가는데 나담으로 목이색색하는데 나유행성감기의담기 침이나 철이급히박길때에생기는 담기침에가슴이걸리는데、담기침에피무 이섞여변한데 천식알은뒤에 숨결급한데、폐병의담기침에、담기침에피무 더나오는데 아해들의당기침이 심하나는데、아해들의담기침에、신발 명한세기ー도루를쓰시오 숨이 끈어지고、숨이잣고、잠을못자고다ー 가족어던해소와천식에이약을한번만쓰면즉은 사람이새로사라난것가 티근치한다

약갑 악성용 오원、완고용 삼삼、중중용 이원 경중용 일원、송료선금무료、대금인화삼십오전

注文은 京城府苑南町一二九ノ一 有恒社藥品部로

前代未聞의 強腎秘藥! 腎氣發動·早老防備에 元氣旺盛·精神明朗에 陰陽雙補·體重增加에 強腎丸

成功을 바라고、幸福을 願하는者는 몬저 強腎丸을 服用하야 精力을滋養하라。보라! 現代의 大實業家大政治家는 모다 絕倫한 精力家이다。此秘劑는 一時的興奮劑가 아니요 內體의 元力을 完成하며 精神을 刷新케하야 更少年이되며、腎氣가 發動하고 身體가 強壯케되는 聖劑이다。先天不足하고、神經衰弱하고、腎氣不發하고、下焦濕冷하고、氣血이 俱虛하고、貪血하고 記憶力이 減退하고、消化不良하고、身體瘦痩하고、手足厥冷하고、精力衰弱하고、腎氣減退나 誘腑한人은 此際에 躊躇말고 一劑를服用하시오。體驗한 男女라도 氣力의消耗補充增進劑로 愛用하면 元氣가 益益旺盛케되며、形容이 豐滿케되여 逐益하는靑春의 源泉이 無限이업스며、따라 早老와 老衰를 防備할수잇고 老人도 腎氣大發、還童하야 人生의 興味가 津津케될것이다。

藥價 強力用 拾參圓 重症用 九圓

注文은 京城府苑南町一一九番地ノ一 有恒社藥品部 電話光一四三〇番 振替京城七九五六番

朝鮮日報愛讀者에게特히 強腎丸 倍額進呈券 本券添付注文하시면一劑注文에二劑進呈

有利事業案內 資本의多少를不拘하고着手할수잇는 有恒社代理店募集 詳細는十錢切手同封照會하시면規定書를送呈하오니優先申込하시옴

外交社員募集 外交出張販賣에自信잇는實驗家數名採用、履歷書提出하시옴

독일ホフマン博士가發明한梅毒藥에 梅毒新藥 日東도구도루丸 全快感謝狀이踏至!

매독은 창병、당창이라고도하야 코나신이떠러지는 무서운 전염병인데 부모나 선조의게 매독이잇서서 그병이 자손에게 유전(遺傳)되야 생기는것을 선천매독이라하며 남자가 화류계 녀자에게전염하야 가정부인에게까지 전염되히니 이것을 후천매독이라한다 전염되는증시는 그다지 고통치안음으로 그대로두는분이 잇지마는 이것이 영구히매독으로 고생할원인이오 그동안병균은 맹렬히활동하야 피부나 근육이나 내장신경계통을 몰론하고 사람의 어느곳이든지 재여먹는 참 무서운병이다 어병에걸니 의례히 육공육호를쓰지나 일시적이지 다시재발하는것은 경험한 환자가 더욱잘아는일이며 유명한동이박사도 육공육호를 만족한 자에게 실험한결과 매독의재발을절대로막지못하엿다고하얏다 매독에는 초기、이기、삼기가잇는데 육공육호나 사약수은등 병배약으로 근치가되고재발하야 고통하는분은 하로바비 유명한 고급梅毒藥日東도구도루를복용하면 한사람에게 매독이잇스면 양인이모다 약을쓰는것이 제일안전하오 매독은 자기뿐만 아니라 독이 자손에게까지 유전한다는것을 생각하시고

붉고 목이쟁기고 눈이히미하고 머리가빠지고 뭘다리가 쑤시고 머리속이허러 부스럼이나고、몸에 여기저기 종기가터지고 국부에 부스럼이나거나 헐고 가렵고 선천매독 삼기를지난 悪質梅毒(梅毒性)당창 하감 요고네등 매독일절에쓰시오 구감기타 부작용은 절대로업고 육지은 흔、기름일도업만 가리면 됩니다

갑약 악성용 삼기용 九원、만성이기용 五원、경증용 三원 송료선금무료 인화대금오십오전 약은 학실하게쓰시옵 亡國病撲滅을 期하고자 特히도구도루를 倍額進呈하오니 勿失好機하시고 惡病을 退治하옵소서

注文은 發賣元京城府苑南町一一九ノ一

月收入百圓以上의 支店長募集 有恒社藥品部 電話光一四三〇番 振替京城七九五六番

十錢切手同封照會하면規定書送呈

三千六百件突破
比昨年一千二百餘件의增加
昨年中慶南道內統計

【釜山】날로 피폐의과정을밟고 잇는 농촌으로하야금 일층곤궁의일로를 다름질하게하는 소작료인상과 소작권박탈등의 무리한 지주의 악덕행위로 말미아마 소작쟁의가 날로증가되고잇는데 당국에서는소작농을 옹호한다는 목적하에 소작령이 [illegible] 되엿스나 허다하야 악덕지주들이 그룩비된것을 역용하야 무리한요망을채우고자 가진수단을 통하는등의관계로 근년에와서소작쟁의발생이 우후의죽순과가티 속출하야 경남도내에서 소화십일년중에 발생된것이 삼천육백수십건으로 소화십년도의이천사백건에 비교하면 실로 일천이백여건의 대증가이라한다 그리고 그중의반수인 일천구백사십건은 각군 소작쟁의조정위원회(小作調停委員會)에신청되여 약사할인 칠백팔십여건이해결되고 [illegible]은 정식재판에 부하야 해결되엇스며 남어지 일천육백구십건은 소작농과지주간에 해결한것이라한다

二重過歲廢止
新院市民의決議

【新院】이중과세는 그폐단이 만흔을들는가지고 잇는바 지난십오일오후오시 신원번영회 에서는 리시의원회를열고 음력설을폐지하는 동시에 당일은 시민일동이 학교강당에 회합하야 하로를 유쾌히 지내기로 결정하고 시내일반에대하야 다수출석하기를 권고하는중이라고한다

普校擴充案뒤에 中等學校學級設增
大田中學엔朝鮮人本位學級增設
十個年繼續事業으로

【大田】충남도학무과에서는 십개년계획으로 초등학교확충안에 대하야 도내보통학교에 침심하금을 증설하리라함은 긔보한바어니와 이번은 또다시 중등학교학급증설에대한 십개년계획을 세워가지고 금년사월부터 대전중학(大田中學)에 조선인본위의 학급을증설하야 조선학생오십명을 모집하기로결정하고 강경상업학교(江景商業學校)에 한학급을 증설하리라 금년봄부터 제이보교(第二普校)교사에서 개교될 대전녀자고등보통학교(大田女子高普)는 두학급을 모집하기로 내정되엿다고한다 한학급증설하는 편게와 예산관계로 금년사월에는 증설하지못할것이나 명년봄에는 증설될듯하다고하며 뒤이어 례산농교(禮山農校)에도 증설하게 되리라고 한다

楊平龍門面에火災
少女二名無慘(燒死)
注意할부억아궁

【楊平】지난십칠일오전칠시경 양평군 룡문면오촌리(楊平郡龍門面梧村里) 리보현(李普鉉)의집에서 불이나서 그날오전십일시 오십분에 겨우진화되엿는데그방에서 자고잇든전기리보현의장녀 일순(一順)(七)이와그동생옥순(玉順)(五)는불에게는 그만 피하지못하고 무참하게 타죽고호주의장모김씨(金氏)(六○)는 머리에중상을 입엇다하며 기타손해는약칠십원가량이고 발화원인은 전긔김씨가 부억아궁이다가 불을넣고 방에들어가동안에 그와가티된것이라한다

男便의蓄妾을悲觀
嫉妬끄테自殺
疎薄當한人妻의最後

【咸安】십여년동안이나 동거하든안해를 축첩생활에 정신이빠저 결국 헌신짝처럼 버리게되자버림을당한 그안해는 그때도남편의 개심을바라고 삼사년동안이나 긔다리다 못해 죽엄으로써 그남편에 항의한 녀자가잇다 경남함안군가야면도항리(咸安郡伽耶面道項里)안쾌준(安快俊)의 안해 리계수(李桂樹)(三○)는 그남편인 전긔안파 약십오년전에결혼하여 남부럽지안케 살어오든중 그남편은 축첩생활에 발을 드듸게되여 오륙년동안이나 한속에서 가산을탕진한남어지 자긔안해에게 『너와살수업는』형편이니 다른곳으로가라는 청천벽력가튼소리를 남기고 첩과 함께 함경북도어떤 곳으로떠나고 말엇다 이에 남편에게 소박을당한리계수는 조금도그절개를 변치안코 삼년동안이나어린두자식과함께 고생과 싸호며 오로지 그남편이 개심하야 드라오기만 기다려보앗스나 요지음와서 정하는 소식에 남편은 아즉마음을 돌리지안코 첩과함께살고 잇다는것을 듯고 분함을 참지 못하여 지난 십사일오후시에 집안에아모도업는틈을타서 만흔 분량의간수를 마시고 고민하는 것을 집안사람이 발견하고 응급수당을 다햇스나가튼세시에절명되엿다고한다

浮棧橋新設과
港灣浚渫陳情

【元山】근년원산항은 이수출입화물의 왕성과함께 선박의출입이 자저서 원산항만의 현재시설로는 도저히 그에 대응해갈수업서서 일반으로부터 원산항만의 시설확장을 요망하는바만커니와 이와동시에 항만에싸혀잇는 토사의 준설(浚渫)이 최급무로되여잇는중인데 이에대하야 원산회조업조합(元山回漕業組合)에서 그제일성을 절규하고 잇다 즉 회조업조합에서는 지난십오일 명년도 예산편성중의 원산부와 기타 관계당국에 다음 내용의 진정서를 제출하얏다 원산항만 설비는 이십여년전에한후로는 한등 개조를 하지 안헛기때문에 지금은 다른 신흥항구에 뒤떠러질뿐 아니라 해운에 적지안흔 지장을주니세관제일호창고압프로부터 대잔교(大棧橋)까지와 적전천(赤田川) [illegible] 곳의 준설급 륙군운수부잔교에 병행하야 목조잔교던가 또는철근콩크리트제의 부잔교(浮棧橋)를 [illegible]에 설치하야 원산의 발전에 상응하도록 배려하는것이다

工費六百萬圓의
長津水電 第三發電所
正式許可、解氷期며라着工
벌서부터勞働者集中

【咸興】장진강수전회사(長津水電)의 제삼발전소(第三發電所)의 공사는정식으로 정식인가가 나려서 해빙기와함께 착공될터이라고한다 이발전소의 발전력은 사만이천"키로와트"로서 총공사비는 륙백만원의 거액에 달하는데 벌서부터 각지로부터서 로동자들이 하기천(下岐川)면 일대에모여들고잇다고한다

〃골드·러쉬〃!
全南道 昨年中 産金額二百萬圓
比昨年六十萬圓增加되여
産金業者벙글벙글

【光州】전라남도는 조선의 곡창(穀倉)으로서 지상의 생산물과또는 해산물등이 풍부함은일반이 잘아는터인데 근년에이르러 전남도내에는산금열이 성행하야 일확천금을 하려고산과들을 헤매인사람도 적지안흔터인데 전남의 작년일년동안 금을 캐내인총액은 이백삼십일만륙천일백십오원에 달한다고한다。그중 산액을 종별로보면 산금액 이백십륙만륙백십륙원으로서 수위이며 그다음은 석탄산액십오만륙천사백오십일원등으로 전년도총산액 일백륙십팔만구천이백륙십칠원에 비하면 실로 륙십이만륙천팔백사십팔원이 증가되엿다는바 해수를 거듭할사록 전남의지하보물은 느러가서 동사업에 편게한 사람은 몰론관계편청에서도 금후더욱 발전되기를 바란다한다

府史編輯座談會

【全州】신년도전주부신사업으로 금번전주부에서는 부사(府史)편찬을 착수하고 재료를엇기위하야 전주에인연이 깁흔유지를오는이십일에 부회의실로 초대하야 전주부사편찬관계좌담회(全州府史編輯關係座談會)를 개최하리라는대 전주에 영주하는사십여인외로부터 진담가담이 다수발표되리라고 예상된다

咸興의工場地區
東部廣野로內定
水質檢査도豫算計上

【咸興】함흥부에서는 도시계획(都市計畫)의 실시와함께 구역정리를 단행하기로되야 국비밀리에 상공(商工)주택(居住)등의 지구결정을연구중에잇든바일반의주목초점이되야잇든 공장지구(工場)는사포정(沙浦町)동천면흥덕리신흥(東川面興德里新興) 과 운남면사포리(沙浦里)의 현재함흥부의 동부일대광야(廣野)로 내정하얏다고한다 이리하야 이들공장지구에는 적극적으로 공장을유치(誘致)하기위하야 명년도예산에는 일천원을 계상하야 수질(水質)을검사하기로되야잇다는데 공업함흥의명일은 실로량양한바잇다고한다

清酒品評會
三月大邱서開催

【大邱】대구세무감독국 관내에 잇서서 소화십일년도의 청주(清酒)제조고는 약사만륙천석으로전년에비하야 삼천석이 증가되엿다 그리고 오는삼월하순에 대구에서 제삼회청주품평회(第三回清酒品評會)를 개최하기로 결정되여 관내제조자에게 통지서를 발하엿다고한다

地方人事

▲慶尚永氏(大山面長)新任人事次 本報高敞支局來訪

八千五百夜學生에게
蛔虫藥을配給
宣川八個病院의厚意

【宣川】선천읍에잇는 여덜군데 병원과 의원에서는 위생사상보급과 사회봉사의 의미로 륙히우편그에 잇서서 어린이들을 리롭게하는 회충(蛔虫)을 구제할 목적으로 그분배를 군(郡)에 교섭하엿스므로 군에서는의료의 혜택을 밧지못하는 각지방 야학생 약팔천오백여명에게 분배하고저 군직원을총동원시겻는데 양을기증한 병원은 다음과가타한다 ▲美東病院 ▲救世病院 ▲仁濟病院 ▲金醫院 ▲三省醫院 ▲自動醫院 ▲同濟醫院 ▲松泳醫院

入學志願兒童에
寄附徵收惡弊
今後嚴禁通達

【咸興】함남도학무과에서는 최근각군부에대하야 입학긔를 압두고서 보통학교후원회비의 명목으로 입학지원아동보호자들에게서 다소의 의연금을밧는 악폐를 일소하라는뜻을 통달하얏다고한다 종래관내 보교의 다수가 신입학아동의 학부형들은 학년연차를 목표로 하고 입학지원아동들의 부형에대하야서 학교후원회의 이름으로 일학년에 [illegible] 학년에대하야 십여원의 후원회비를 [illegible] 비난하얏다고한다

님버원의스키大場
密陽天皇山서發見

【密陽】온난한남조선에 대설원(雪原)을 발견하야 조선제일의 「스키-장을 만든다 그는 경남밀양(密陽) 표충사(表忠寺)뒷산인 해발 일천일백팔십미돌의 천황산(天皇山)으로 수년전부터 철도국 금번계당국에서 조사한결과 온난한기후를 가진 남조선에서 대량의 도장기의 적설을가진 점과산태(山態)와 사석(砂石)급림목(林木)이업는 등 모든점이 전조선 유일의스키-장으로 판명되엿는바 그개발후 편리시설 운동장 등을 위하야 지난십일일 오후두시 밀양군 회의실에서 각관공서수석 민간유지각신문기자등 십여인이 회합하야 밀양스키-구락부(俱樂部)설립발긔인회까지 조직하고 철도국에서도 대대적 선전에 노력하겟다함으로 그간 숨겨잇든 천연의 대명승지가 나오게 되엿다한다

烟氣가삼켜먹은
黃金二百萬圓!
清津昨年中煙草消費量

【清津】피우고나면 자최조차차저버리는 담배연긔가 모이고 모이니 일년동안에 이백오십만원이라는 놀라운 수자를 지진 전매국청진출장소(清津專賣局出張所) 장부가 말하고잇다 지난사월부터 년말까지 아홉달동안에 그출장소 관내가격매소에서판 담배총판매액은 무려일백칠십오만원이달하야 년도말까지에는 이백오십만원을돌파할 것으로보인다 담배갑서올른다고 줄어들줄알엇든담배소비는 도리혀예상이상으로조하지고잇다

腸窒扶斯再燃
元山府內에

【元山】작년중 원산부내에 장질부사가 창궐하야 백오십사명의 다수가 신음하얏다함은 당시보도한바이다 그런데 이것이 부사가 한동안 긔식상태에잇더니 또다시 새해에 잡어들면서 군중하기 시작하야 벌서 두사람의 사환자가 발생하얏다 이에방역의제일선에서잇는 원산서에서는 그예방책으로 무료예방주사를 실시하기로하얏다는데 예방주사를 안바든사람은 속히 맛기를 바란다고한다

라디오
十七日(日曜)

◇午後六時偉人이야기 「프랑크린」 崔鳳則
◇同六時二五分 心田開發講演 朱根謙(終) 安寅植
◇同七時三○分(平) 라듸오드라마 「郭公」
◇同八時一○分 唱劇調 一、短歌 江上에둥둥 二、唱劇調 赤壁歌 林小香 鼓手 池龍九
◇同八時四○分 孔明歌外 一、孔明歌 二、자진배따라기 三、寧邊歌 李眞鳳 金玉葉
◇同九時 피아노三重奏 三重奏曲 第六番 B長調…모-차르트作曲 第一樂章 알레그로앗사이 第二同 아다지오 第三同 론도 피아노 李興烈 바이올린 安聖敎 첼로 金仁洙
◇同十時 朝鮮交換放送―滿洲로부터―

第一放送
◇午後六時(東)漫談
◇同六時二五分 產業뉴스
◇同七時三○分(東)뉴스演藝
◇同七時五五分(東)舞踊
◇同九時一五(東)國民歌謠

長篇小說
그의自敍傳【25】
長白山人作 熊超畫

어린적 (二五)

사모님(파대령 부인이다)도 장지를 열고 내다보면서,

『네가 여러날 업스니깐 선생님이 어떠케 너를 찾으시는지 나도 보고십고。 또예옥이도 섭섭해서 울라고들엇다』

하고 웃엇다。

도모지 영문을 알수가 업엇다。

바대령은 내머리를 쓸어주면서,

『서아 인제부터 나를 네 아버지로 알어。사모님은 어머니로 알고, 또 예옥이는—그래 누나라고 불러라』

하고 여전가득하게 말해주엇다。

나종에 알고보니 내가 집으로 달아난뒤에 집에 아모도없는 틈을 타서 운현이가 예옥이를 헌밥을 하다가 예옥이가 울고 야단을 치는 판에 바대령이 들어와서 운현이를 끌고 으로 쫓아보낸것이라고 한다。

나는 이로부터 바대령부처와 예옥의 사랑을 독점할수가 잇엇다。나는 오래간만에 화락한 가정의 사랑을 맛볼수가 잇엇다。그것이 어떠케 내게 큰 깃븜이 되엿든지는 말할 필요도 없엇다。도인들은 내가 바대령의 사위로 결정된것같이 알고잇엇다。

그러나 나는 이 집에 인정의 사랑속에 오래 머물수가 없엇다。

한번은 어디를 갓다가 밤에 늦게 집에 들어오니 조부가 펄적 뛰어,

『이녀석 어서 어디로 달아나거라。일본병 들이 너를 잡으려왓서。아마 지금도 이 동네 어느 집에서 자는 모양인데 붙들려가기만하면 죽는다더라。어서 달아나。이녀석 동학은 왜 좋아다녀!』

하고 눈을 크게 뜨고 소리도 크게 내지못하엿다。

나는 시조모더러 어머니가 짜둔 명주와 세포와 또 은불을 달라고 하엿다。로자로 쓰자는 것이다。나는 헌병이 잡으러왓다는것이 조금도 무섭지아니하고 도로혀 영광스러웟다。도를 위해서 죽는것은 영광이란 말을 또 들은 까닭이엇다。수운선생도, 해월선생도 다 도를 위하야서 돌아갓고, 또 한달전만 해도 몇몇 동 사람이 잡혀서 허울 깨물고 죽음을 당한것을 안다。

나는 조부 앞에 하직 절을 하엿다。

『너 어디로 가련?』

하는 조부의 음성은 적고 떨렷다。

『서울이오』

내 대답에는 힘이 잇엇다。

나는 작편파는 달라서 속에 큰 야심이 잇엇다。이로부터 조선에 일등 가고 세계에 이름이 높은 사람이 되다는 야심이 가슴속에 용솟음친것이다。

『서울?』

하고 조부는 나를 물끄러미 바라보더니,

『그래, 가거라。내가 처음 서울 갓것이 열여섯살이야。그래 강. 허지만 머리를 깍으면 다시 내 눈 앞에는 못올줄알어。』

나는 또한번 조부와 서조모에게 하직 절을하고 나섯다。어린 손자—하나밖에 없는 어린 손자를 방랑의 길로 내보내는조부의 심정, 아마 그날밤을 담배로 새웟을것이다。

밖에는 여전히 비가 왓다。

나는 어머니의 유골을 등에지고 캄캄한 밤ㅅ길을 나섯다。피신하는 날씨로는 가장 한량하다고 생각하엿다。

나는 암만해도 바대령ㅅ집에를 아니다녀갈수업다고 생각하엿다。나를 잡으려다닌다면 바대령도 필시 잡으려다닐것이다 그러타 하면 바대령도 벌서피신하엿을것이다。나는 바대령이 만일 집에서 피햇다면 어디가 숨어잇을까를 생각해보앗다。대개 나는 집을 다 알기때문이다。하는 바대령이 비밀히왕래

바대령이 집에 없으면 예옥만이라도 한번더 보고 떠나고 싶엇다。이번 가면 언제 다시 돌아올찌 모르는 길이다。어찌 되면 길에서 붙들려서 죽을는지도 모르는 길이다。나는 내누이동생보다도 예옥을 떠나는것이 더 어려웟다。

나는 아무쪼록 길을 피해서 바대령네집으로 갓다。이러케 비오고 캄캄한 밤에 헌병이 나와서 나를 찾아다니리라고는 생각지아니햇다。그래도 나는 할수잇는대로 조심하여서 길아닌데를 도라서 바대령집 뒷결으로 기어들어갓다。방안은 캄캄하고 고요하엿다。나는 뒷문고리를 달그닥달그닥 흔들어보앗다。

軍手의製造 昭和十一年式大發明特許 감천자리없는軍手製造機械 阿倍商會京城支店

巡査看守(講義錄) 朝鮮警務學會

副業또本業에 千代田商店 大阪市西區本田通一 電話西七三九八番

京城鍾路 大信洋靴店 ◎五號上製……4、50 ◎五號特製……4、80 ◎六號特製……5、50

男女 淋疾 蔘茸五淋錠

好職業

名藥案內 간질

一日効散 齒痛과 頭痛에 神經痛에도 本舖 大阪 森田製藥所

恩給 京城府授恩町一六○ 鄭商會

ツライ齒痛にスグキク 今治水

營業科目 米雜穀 肥料 砂糖 麥粉 雜貨 麻袋 海產物 本店
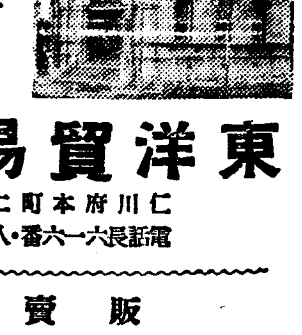
東洋貿易商會 仁川府本町二丁目 販賣部 仁川府內里二○五

果樹苗木 豫約販賣 定價表進呈 開城府南山町八一九 興林農園本店

商標 千壽 고초가루 金千壽商店製粉部

百圓懸賞尋人 언니의略歷
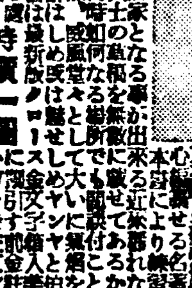
언니를 차저주소서…! 開城府西本町三七一ノ四 동생 金淵順白

今や言論の時代よ雄辯家 演說の事なら何んでもわかる! 雄辯の秘訣を公開す 式辭と演說挨拶の仕方 現代出版社

世界的發明空氣銃新案特許 米國專賣特許出願中 綿打機 空氣銃 製繩機 製叺機 稻扱機 合名會社 利善工場

純國產 今のチウインガム 口臭를除去하고 齒牙의清掃作用을하고 咀嚼에依해서唾液의分泌를促進하고 消化를도으며 씹어서齒齦을 健全케한다 今のガム 合名會社 伊藤製菓所

Maruima kokusan gamu

회충이잇는兒孩는 地理、歷史、算術에劣等이다 虫下에 マクニン

庚川移民組合幹部等 不正事實嫌疑로被檢

一部組合員의告發이原因 事件의展開를注目

【德里】십일일리리서에서는 익산군황등면황등리(益山郡黃登面黃登里)에사는 경천이민조합원림순일(庚川移民組合員林順一)과 동면동리에 거주하는 동조합서기 김배택(同組合書記金培澤) 량인(유부仮名)을 돌연히 검거하는일방 다수의증인을 동서에 호출하야 련일엄중한취조를속행함으로 일반은 사건의진전을매우중대시하고잇는바 이제탐문한바에 의하면 동조합원인팔봉면월성리 정수만(八峰面月城里丁秀萬)유백준(劉百俊) 삼기면서두리박원서(三箕面西斗里朴元瑞) 박두식(朴斗植)사인(유부仮名) 이 조합원일부를대표하야전리림김(林金)량인을걸어 사기횡령죄로 고소한것이라는데 사건의내용은 소화팔년도에익옥수리조합(益沃水利組合)저수지가 경천리로변경이되결과 경천리에거주하든주민을 수리조합저수(水利組合貯水)로말미암아 생명선인전답을 일시에잃어버리게됨으로 멀리의맹운동과 만흔파란곡절을거처 그대토(代土)로서 임익수리조합저수지의 터인 황등간척지를어더서 백오십호가 동지에 이주하야 소화십년도부터 일천수백정보를 공동경작케된바가옥의건축도 불능하야 오막집 그대로 겨우호구를해가면서 천신만고를 다하야 추수를 량호한 성적으로하엿다 이에전기림순일(林順一)외수인의 주장으로 이민조합(移民組合)을조직하고 동조합비삼십원과 매인매호당오전식 출자하기로 규측을정한후 전기림순일(林順一)은조합장을 선거하얏는바 작년추수결산기를당하야 조합장은 자기의심복지인 김배택(金培澤)을동조합의 서기로임명하고 이래조합내에서 거액의돈을 소모하얏다는 사실인데 조합원일부에서는 전긔조합장과 서기량인의무죄를 리리서에 진정하는터임으로 사건은 일종의운이 몽롱하야젓스며 백오십여호의 다수농민에관련이되여 잇는사건인만큼 경찰당국은 그진상을포착하기에 맹활동을 계속중인바 일반은사건의 진행에대하야 극히주목하고잇다는데 리리서 사법주임은 신중한태도로

이번에 이민조합간부수인을 부정사실의혐의로 검거취조하는것은 사실이나 사건내용이 복잡한관계상 취조를마치기까지는 상당한시일이걸릴터이다 …나

一時、數百借地人에 家屋撤去強要!

新幕某地主의苛酷한處事 借地人側對策을講究

【新幕】경의선 신막에서는 발전도정의 신흥도시를 향하야 다름질치고잇는중인데 이를긔회로 지주의 발호가 심하야 신막발전에 일대암영을주고잇다 그사실을탐사한바에 의하면 별안간 지주로부터 차지인에게 가옥철거명도(撤去明渡)하라는 내용증명이 설비(雪飛)하여 수백여차지인들은 어찌할주를몰라 공황중에잇다는데 그내용을 드르면 본시 신막편창조대지(新幕片倉組垈地)로 잇슬때에는 매평매월이전식을 무러잇는데 작년봄에 일산역전최봉식(一山驛前 崔鳳植)씨가 대지를편창조에서 매수하여가지고 잇든바 지난십이월분에 경성부 남대문통 오정목삼팔번지사는 호전정부(戶田正夫)씨가 우대지를 매수한이후로 차지인수백호에 대하야 일개월내로 가옥을 철거 명도하라는 내용 증명을 하여다는데 차지인의 말을드르면 지료를올여서도 밧지안코 대지를사든지 그러치안으면 집을허러가라함으로 그대지를 사라고 한즉 전에일평당사오원에 불과하든것을 일평당이십원식에 매수치안켓스면 허러가라는 혹독한말을 한다고한다 그러므로 차지인들은 공황중 어찌할줄을몰라 소동을하며 그중극빈자가다수하여 지료도 잘내지못하든사람들이 이엄청난말에 긔가 막혀 탄식만 할뿐아니라 치운겨울에집조차 헐리게된다하야씁허하는경상은 인제상 차마보지못하겟다하며 신막시민들은 수백호의집이 헐리게되면 발전상에 간한 타격이아니라하야 그대책을 강구중이라한다

朝鐵水橋―長淵間 來二十一日開通

盛大한祝賀式을準備

【長淵】조선철도주식회사황해선 수교――장연간(水橋――長淵間)연장공사는 루보한바와가티 작춘에 기공하야 지금에공사를완료하고 지난십일일에 공사에대한 검사를 철도국감독과에서와조철공사공무과에서 엄밀히마친후 지난십사일에는 요도시운전(搖度試運轉)을하고 십오일에는 속도시운전(速度試運轉)을 운수주임(運輸主任)감독하에 무사히마친후 래이십일일부터는 예정한대로 려객 화물운수영업을 개시 할터이라는데 당일에는 장연번영회에서 성대한개통축하식(開通祝賀式)을 장연공보강당에서 오후한시부터 개최할터이라하며 조철본사에서는 개통일로부터 삼일간 시승권(試乘劵)을 발행하야 관공청기타유지 신문관계자들에게 시승케할터이라는대 역장은 전수교역장 전병룡(田炳龍)씨가 부임하엿다하며 교통상불편으로말미아마 고통을늣기든 장연부민은물론 일반지민은 자못기뻐하며 요란한긔적소래는 약진장연의 한고함소래로서 웨치고잇는터인데 당분간은 일일간에 오회왕복을할터이라는바 시간은 다음과 갓다

長淵驛發着時間

發 着

混午前 九、一〇分 客午前 一〇、[illegible]分

急 〃 一〇、〇〇 急 〃 一一、[illegible]

〃午後 一、三〇 〃午後 [illegible]

混 〃 [illegible] 急 〃 [illegible]

客 〃 [illegible] 混 〃 [illegible]

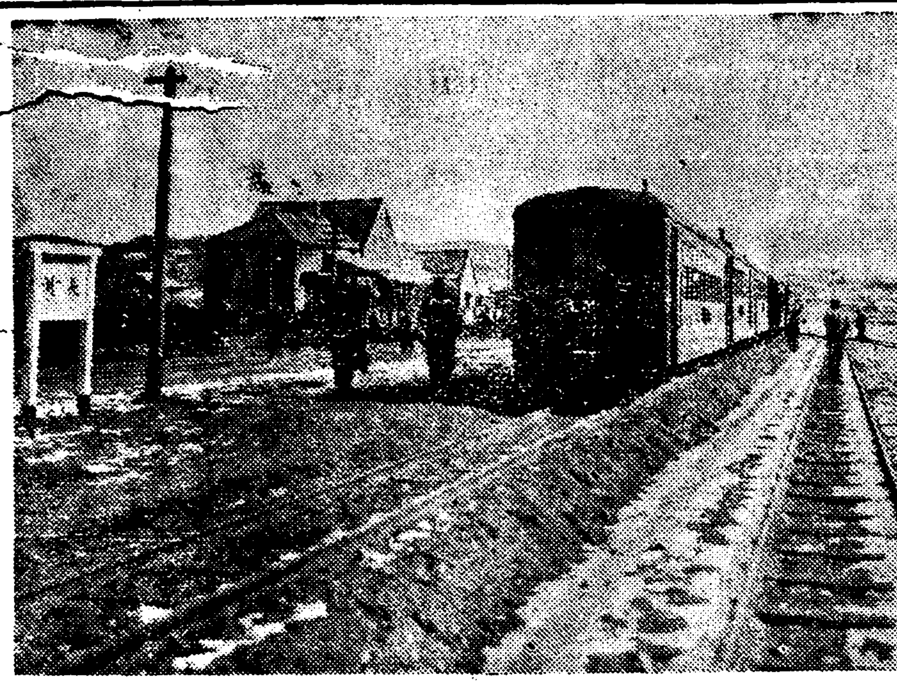

(사진은 시운전당일에 렬차도착 광경)

鎭南浦港灣

滿浦線開通압서 擴張案具體化

府民大會열고輿論을喚起 當局에도陳情形勢

【鎭南浦】공업도시로 발전도정에잇는 진남포항을 항만(港灣)시설이불완전하여 재작년제이축항(第二築港)이완성되든 당시부터 문제가되여오든 진남포항만확장안은 명년도에 만포선(滿浦線)개통을 기다려 최근에와서는 급속실현의필요를 늣끼게되여 부민부민의여론은 점점구체화하고잇다고한다 그래서 불일간 부민대회를 열고속히실현되도록각 요로당국에 진정할형세를보이엿다

南浦妓生의花代 十萬圓臺突破

【鎭南浦】루항 진남포는 제작년이래 실지되여오는 경조기사의 여파로 축형외음회가 극히부진하여 작년가을이래 시내경긔가 일층한산케되는동시에 일반상게에 막대한 영향을주고잇스며 따라서 약이만명이나되는 로동자들은 일터를 이러버리고 사선에 방황하고잇는반면에 청루주사로 아가씨들의 웃음에서 사러지는돈은 십만원대를 돌파하고잇서서 실로 진남포의 번영가는 기생이 독차지하고 잇는 현상이다 진남포 삼화권번(三和券番)기생백여명의 지난일년동안의화대(花代) 총계를보면 구만이천삼백원으로 도로허작년보다도 거의일만원이나 증가되모양이며 개인으로보아 최고액이 삼천사백팔십원으로 효행수一월이불모양엽으로 고향의 봉일류지잇다고하면 거의 오천여 급도 안되는불모양이라고한다

大邱府內에 流行感氣猖獗

現在患者四百名!

【大邱】요지음 출향으로 말미아마 대구부내에서는 류행감긔가 크게창궐해가는 중이다。대구경찰서의 조사에 의하면 현재 환자가 사백여명의 다수에 달하고잇다는데 그중에 어른이 이백여든한명이고 어린이가 일백여든일곱명이라한다。아프로더욱 만연될형세이므로 외출할때는독마스크를 사용함이 필요하다고한다

懸案中에잇든 高敞市場移轉

【高敞】전북 고창읍내 (全北高敞邑內)발전상 다년간 숙제이든 고창시장 이전문제는 지난십삼일 오전열한시경에 고창면사무소에서 면장 신기준(申基俊)씨 사회로개회후 첫재현재시장은당지 공립보통학교의 문압이되여서 수업시에방해가 만타는것재로는 신고창건설상 대세로보아 반다시 이전은 해야될 것인데도 불구하고 이상인의 개인의 리권문제로 절대반대를하여 장시간론전이 잇슨다음 투표로 그가부를 못게되여 떨경사대철의다수로 봉음내리 구서부리광지에 이전하기로 가결되여 방금 면에서 수속중이라고한다

變心한안해를 칼로報復

【安東縣】관전현(寬甸縣)출생으로 현재 안동현후조구(安東縣後潮溝)에 와잇스면서 로동하든 모문림(牟文林)(二三)이라는 청년은 지난십삼일오후한시에 구시가에잇는 흥인가(興仁街) 장옥영(張玉英)(二九)이라는 여자의아편밀매굴에가서 그주인 장옥영과 또그집에잇는 류수향(劉秀鄕)(二七)이라는 두여자의 머리를 식칼로 찔러 중상시켜노코 어데로 도망하엿다 이급보를 바든 경찰서원은 전긔피해자들을 안동의원에 담어다가 응급수당을 하는한편 범인을 수사한바 그날오후아홉시쯤되여 시내 신안가(新安街)에 숨어 잇는것을 체포하여 불청으로인치취조중이다. 범인의자백에 의하면 작년구월에 관전현에서 삶길을차저 자기안해인 피해자류수향이를데리고 안동현에왓스나 살어갈길이마연하여 자기안해를 전기장옥영의 아편밀매굴에 월급을밧고 가잇게하엿스나 그것으로도 구해갈길이업서 안해에게 다시 관전현으로 도라가기를 말해보앗스나 안해는허영에떠서 안가겟다고 하므로 다시 주인장옥영에게 안해를데리고 가겟다고 말해보앗스나 그역시 절차를도 다소잇기때문에못가겟다고 하자분김에 그가튼참극을 연출한것이라한다

忠北初等學校 校長會開催

【淸州】오는이십사일부터 삼일간 청주소학교강당에서 충북초등학교장 회의를 개최하기로 되엇다는데 회의에 오를 중요제의사항은 다음과가튼 이게조라한다

一、中等學校入學試驗制度의改正

一、初等敎育第二次擴張

第二普校設置等 陳情委員上道

【淸州】지난십오일 충주중정(忠州松井)읍장동번영회장리춘웅(李春雄)씨등이 도당국을 방문하고 다음과가튼사항의 실현을 진정하엿다고한다

一、忠州第二普校設置促進

一、達川橋、忠州橋架設

一、上水道敷設

一、下水道改良

大亞麻工場의 誘致를陳情

三水舘興面民百餘名이

【咸興】삼수군 관흥면삼덕리(三水郡舘興面三德里)김덕신 (金德信)외 백여세명의 련서로 십이일 함남도농무과에 아마(亞麻)공장을 설치하도록하야 달라고 진정서를 보내여왓다。

그내용은 진정인들의사는 저방은 아마 재배에 가장 적당한곳으로서 현재재배예정면적이 자가십삼백정보의 넓은면적에달하며 매년도에더재배할 것인다 거긔다가 품질이 좋음으로 지방발전상이나 또는 수백호주민들이 아마로서생활을 유지할울보아 당국에서 공장을 유치하야달라는것이다

沿線各地方提携 邱南鐵道를促進

近近聯合會를開催準備 邱南兩地方代表懇談

【大邱】대구(大邱)남원(南原)간구남선문제(邱南線問題)를 촉진하고저 지난 십사일 남원측유지 김성필(金聖弼)서경길 (徐慶吉)외네명이 래구하야 대구측유지와 간담회가 잇섯는데 근일중에 연선각지방이 한덩어리가되여 대구에서 련합대회를 개최하고 긔세를 올릴터이라고한다

爆藥의爆發로 鑛夫一名慘死

【泰平】지난십삼일 오전세시쯤

預金通帳을僞造 六千圓을詐欺

懲役一年半을言渡

【淸州】지난십륙일 청주법원지청에서 칠십전잇는 예금통장을 칠십만으로 위조하야 이것을저당하야 오천사백여원을 사긔횡령한 자의 공판이잇섯는대 그내용을 보건대 청주읍영정(石橋町)림한상(林漢相)(二七)은 작년칠월초순경 모일본내지인이가지고 잇는 청주상업은행지점예금통장에잇는 칠십전을 칠십만원으로 교묘하게 개조하야 청주군 미원(米院)김종구(金鍾求)(假名)씨에게 제시하고 담화되 지금까지는 전긔일본내지인모와 금광을 공동경영하게 되엿는데 그사람은 지금자긔고향에 볼일이잇서서갓스니 이돈을 차용수업스며 따라 지금도버리는 상당하나 자금을 융통할수업스니 이통장을 잡고서 매천원융통하여달라고하며 만일필때한다하야도 공동경영인만치 그사람이오면 지불하겟고 성공하면 리익배당을 할터이라고 하엿다 한다 그리하야 피해자김씨는 이를전나신용하고 약 이개월동안 전후이십삼회에 궁하야 오천사백원을 취하여 주엇는데 양월개월전 비로소 사긔자임을알고 고소를제긔하게되엇는대 지난십륙일 사문서위조 행사사긔횡령등죄명으로 징역일년半개월의언도를 바덧다하며 전긔피고림은 사취한돈을가지고 경성혹은인천수시내가로다정을하며서물쓰듯 그돈을 [illegible]하여버리엇다고한다

菓子로먹은것이 앗!自起黃·卽死

△密獵이나혼殺人

【光州】전남라주군평동면동산(全南羅州郡平洞面東山)김재수(金在洙)(四〇)는 [illegible])할 목적으로 정읍군소성면등개리 (井邑郡所聲面登桂)음식점에 드리가 가젓든 "다이나마이트"를 부억에갓추원두엇든바 때마침 그곳에서고양사리를하는송의공(宋鍾?)이가이것을 발견하고 과자인줄 잘못알고 먹으려할제 갑작히폭발하되여 즉사하엿는데 김재수는이광경을보고 어데로자최를감추어버렷다한다。

恭賀新年

永興

永興郡仁興面
興化金山
香峰金山

咸南永興邑內
雙城酒 國泰酒 曲子製造 穀物貿易
永興釀造株式會社
電話二〇番

朝鮮咸鏡南道永興邑
三興機業合名會社
代表社員 車明七
社員一同

永平鑛業所
李鍾萬

龍神金山
鑛主 咸鳳燮

宣興釀酒場
趙成龍

永興公友會

永興シンガー裁縫機械會社
永興飲食店組合販賣部
各種月刊雜誌取扱
カレンダー扇子其他 大阪林信本店永興連鎖店
代表者 張星度
專務 張潤璧

橫川面山界里民一同

永興邑
司法書士會

株式會社 朝鮮商業銀行 永興支店

韓永俊 金昌國
韓大錫 金學九
李龍洛 金元煥
金致周·韓景燮

德興面事務所職員一同
宣興面事務所職員一同
順寧面事務所職員一同
長興面事務所職員一同

禹義洽 金性河 無名氏 韓鑛 禹悌洽 林錫根

永興邑 日新商店
婦人百貨商會
主 張化善

咸南永興邑
高級洋服 永一洋服店

永興邑
英美社洋服店

咸鏡線永興本町 穀物貿易·三井酒類·精米業·運送業
石命哲商店
㊍協成運輸組
電話一六番

咸南永興 穀物貿易
東亞貿易
⊙朝鮮運行永興代行營業所
倉庫株式會社

咸南永興郡洪仁面都井里七七
永興自動車運輸株式會社

永興邑
永興印刷所支店
電話一三番

朱性喆

金昌烈

永興金融組合長
姜興洛

永興郡長興面草下里
韓鍾烈

長興公普職員一同
宣興公普職員一同
順寧公普職員一同
德興公普職員一同
福興公普職員一同

永興邑
李昌實

永興邑 咸興商店
常務 張昇煥

宣興金融組合

宣興面城里市
三山商會
韓用俊
韓景燮
韓李舜

宣興面城里
啓礎社林業部
主任 金周百

永興邑內 穀物貿易及精米業
金炯奎

永興邑內 穀物貿易商
裵經濂

永興邑 甲種料理
喜樂館
主 金挺

永興郡宣興面城里
韓國補

安邊

咸南安邊邑內
東亞醫院
公醫 黃相彥
電話一二四 振替京城一八九四八番

安邊郡邑內
鶴城釀酒所
電話一九番

咸南京元線安邊驛前
朝鮮運送株式會社
安邊代行營業所

安邊邑內
順天醫院
金德根

安邊邑內
半島自動車部

安邊郡鶴城面衛田里
中央商店
全東寬

永興郡順寧面中興里
張向炫

永興木宮面邑內
嚴英燮

順寧面新興里
朴瓚旭

穀物貿易
金泰淳
電話六三番

文承祐
電話四〇番

穀物貿易商
朴慶喆

穀物貿易商
文昌洽

永興邑 貿易商
徐鍊伯

金東燁
電話四三番

德興面內洞里
金東燁

咸南永興本町
永興工作所

永興邑
裵中權

橫川郵便所長
許雲

福興面長
李棟夏

永興邑
李昌華

永興邑 雜貨商
和成商店

南山學院職員一同

永興郡順寧面鶴山里
韓慶珠

穀物貿易 陶磁器販賣
金澤深商店

三情館

安邊邑東南里
申熙建

安邊邑
朴東秉

安邊邑內
朴元奎

安邊邑
朴龍淳

安邊邑
海東舘
趙岩石

安邊郡安道面比山里
金鴻稷

安邊郡安道面比山里 【夜中欠禮】
金鴻涓

安邊郡安道面比山里
金昌鎔

安邊郡安道面於雲里
鄭彥權

安邊郡安道面於雲里
全翊祿

安邊郡安道面大瓦里
李炳宰

安邊郡安道面
安道面職員一同

安邊面安道面中坪里
東華醫院
黃永述

安邊郡安道面中坪里
兄弟農場

安邊郡安道面梧雲里
金恒默

安邊郡安道面浪城里
浪城金山事務所

安邊郡安道面浪城里
姜允昊

安邊郡邑內
李年燮

安邊郡邑內
司法書士 黃鎭律

安邊邑內
公人俱樂部

安邊郡鶴城面玉里
玉井金山

安邊邑永春里
姜化